



Relatório Anual  
**2019**





# SUMÁRIO

|  |           |
|--|-----------|
| <b>MENSAGEM DA DIRETORIA.....</b>                                  | <b>3</b>  |
| <b>MENSAGEM DO CONSELHO DELIBERATIVO .....</b>                     | <b>4</b>  |
| <b>MENSAGEM DO CONSELHO FISCAL .....</b>                           | <b>5</b>  |
| <b>CONHEÇA MELHOR A PREVNORDESTE .....</b>                         | <b>6</b>  |
| Estatísticas dos Participantes.....                                | 7         |
| Adesão Digital .....   | 9         |
| <b>ORGANOGRAMA DA PREVNORDESTE .....</b>                           | <b>10</b> |
| <b>REALIZAÇÕES DA PREVNORDESTE EM 2019 .....</b>                   | <b>11</b> |
| Você sabia? .....  | 11        |
| Por dentro da Lei Geral de Proteção de Dados .....                 | 11        |
| Um Portal novinho em folha para você .....                         | 12        |
| Mais Educação Financeira, Mais Futuro.....                         | 12        |
| Guia "Pequenos Poupadores" para crianças .....                     | 13        |
| De olho nas redes sociais .....                                    | 13        |
| Planejar a aposentadoria com empenho é presentear a si mesmo ..... | 14        |
| <b>DESEMPENHO ECONÔMICO 2019 E PERSPECTIVAS PARA 2020.....</b>     | <b>16</b> |
| <b>INTRODUÇÃO AOS DOCUMENTOS OBRIGATÓRIOS .....</b>                | <b>21</b> |



# MENSAGEM DA DIRETORIA

**Prezado Participante,**

Em 2019, mudanças importantes aconteceram dentro da PrevNordeste. Finalizamos o processo de transição de marca, ganhamos ainda mais notoriedade em âmbito nacional e somamos outros marcos significativos à nossa trajetória – que tem como principal objetivo ajudar você, Participante, a realizar sonhos.

A cada conquista alcançada, reforçamos o nosso compromisso com a sua qualidade de vida futura e nos fortalecemos como referência na administração do Regime de Previdência Complementar (RPC) na região Nordeste.

Um dos principais assuntos discutidos em 2019 foi a Reforma da Previdência. Com sua aprovação, um novo cenário surge amplo e favorável ao RPC, trazendo com ele novos desafios, possibilidades de crescimento e consolidação para a PrevNordeste nos próximos anos.

Quando falamos de crescimento, não podemos deixar de destacar a adesão do Estado do Piauí como mais um Patrocinador da Fundação. O regulamento do plano de benefícios piauiense foi aprovado pela Previc (Superintendência Nacional de Previdência Complementar) em março/2019.

Seguimos confiantes de que, em um futuro próximo, mais Estados se unirão à nossa missão de servir como instrumento de planejamento financeiro para os nossos Participantes.

Ao longo deste relatório, mostraremos as conquistas da Entidade e as atividades desenvolvidas durante 2019. Para 2020, temos como propósito ampliar nossa atuação em outros entes federativos e ser uma Entidade multipatrocinada de referência nacional.

Somos gratos pela sua confiança!

Saudações.

  
**Jeremias Xavier de Moura**  
Diretor Presidente

  
**Polyana Gabas**  
Diretora de Administração

  
**Rômulo Cravo**  
Diretor de Seguridade

  
**Cláudio Mello**  
Diretor de Investimentos



# MENSAGEM DO CONSELHO DELIBERATIVO

## Prezado Participante,

Observando as constantes mudanças socioeconômicas experimentadas ao longo do ano de 2019 em nosso país e seus reflexos no Regime de Previdência Complementar, este Conselho Deliberativo buscou aprimorar constantemente as políticas e diretrizes da Prevnordeste, visando o fortalecimento da Governança como pilar da construção de uma Entidade sólida, segura e transparente.

Neste sentido, no exercício de suas competências estatutárias, este colegiado criou os Comitês de Assessoramento Técnico dos Planos de Benefícios e Comitê Consultivo, este último uma inovação que possibilita a participação de representantes de cada Patrocinador, com o intuito de formular propostas e pareceres técnicos quanto à gestão da Prevnordeste.

Também aprovamos o modelo padrão dos Regimentos Internos do Comitê de Investimentos e do Comitê de Assessoramento Técnico dos Planos de Benefícios com o objetivo de normatizar o funcionamento desses colegiados.

Em 2019, a Fundação também registrou um crescimento expoente do seu patrimônio, alcançando mais de R\$ 12 milhões em dezembro. Também comemoramos a aprovação do plano de benefícios do Estado do Piauí, que se juntou aos estados da Bahia e Sergipe como Patrocinadores dos planos administrados pela Prevnordeste.

Buscando a consolidação do quadro de Diretores da Prevnordeste, destacamos a nomeação da Diretora de Administração e do Diretor de Investimentos, que vieram enriquecer, ainda mais, os trabalhos desenvolvidos pela equipe da Fundação.

Ademais, imbuído dos seus valores de fidúcia, transparência, ética, responsabilidade, respeito, participação e eficiência, evidenciamos a aprovação da Política de Prevenção e Combate à Lavagem de Dinheiro, Financiamento ao Terrorismo e de Tratamento às pessoas Politicamente Expostas, além do Plano de Continuidade de Negócio e da Política de Gestão de Riscos.

No cenário pós reforma da previdenciária, nós do Conselho Deliberativo visualizamos a Prevnordeste como uma das soluções para os desafios que serão enfrentados pelos entes federativos, em virtude da sua condição de Entidade multipatrocinada, pioneira na região Nordeste. Assim, acreditamos que o trabalho a ser desenvolvido no ano de 2020 será desafiador e poderá destacar ainda mais a excelência e credibilidade da Entidade, trazendo grandes frutos para a Prevnordeste, nossos Participantes e Patrocinadores. Vamos em frente!



# MENSAGEM DO CONSELHO FISCAL

## Prezado Participante,

Durante o ano de 2019 o Conselho Fiscal da PrevNordeste envidou os esforços necessários para garantir a adequada fiscalização da gestão administrativa e econômico-financeira da Entidade. No exercício das atribuições estatutárias e legais, atuamos na verificação mensal dos balancetes, elaboração do Parecer acerca das Demonstrações Contábeis anuais, análise de relatórios gerenciais mensais e na emissão dos Relatórios semestrais de Controles Internos.

Acompanhando a transformação digital vivenciada em todas as esferas de trabalho, este Conselho promoveu a virtualização dos controles dos processos de pagamento através de ferramenta de Business Intelligence: Qlik Sense Desktop. Tal iniciativa possibilitou uma atuação mais eficaz, dinâmica e segura da fiscalização da gestão.

Deste modo, o desempenho diligente e proativo deste Conselho Fiscal assegurou a condução dos trabalhos de forma ética, responsável e transparente, em atenção à confiança depositada pelos nossos Participantes e Patrocinadores. Muito obrigado!



# CONHEÇA MELHOR A PREVNORDESTE

(DADOS REFERENTES A DEZEMBRO DE 2019)

A PrevNordeste é uma EFPC fundada em 2016 e patrocinada pelos estados da Bahia, Sergipe e Piauí.

## PARTICIPANTES TOTAIS NOS ÚLTIMOS 3 ANOS



## PATRIMÔNIO DA ENTIDADE NOS ÚLTIMOS 3 ANOS

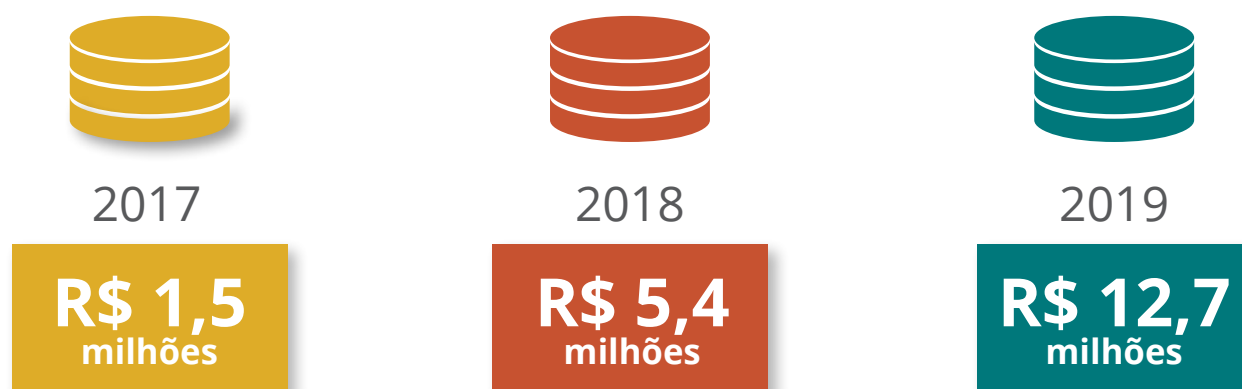

## CONTRIBUIÇÕES RECEBIDAS EM 2019

R\$ 8,0 milhões

## Estatísticas dos Participantes

Desde sua criação, a PrevNordeste aumenta de forma substancial a cada ano que passa.

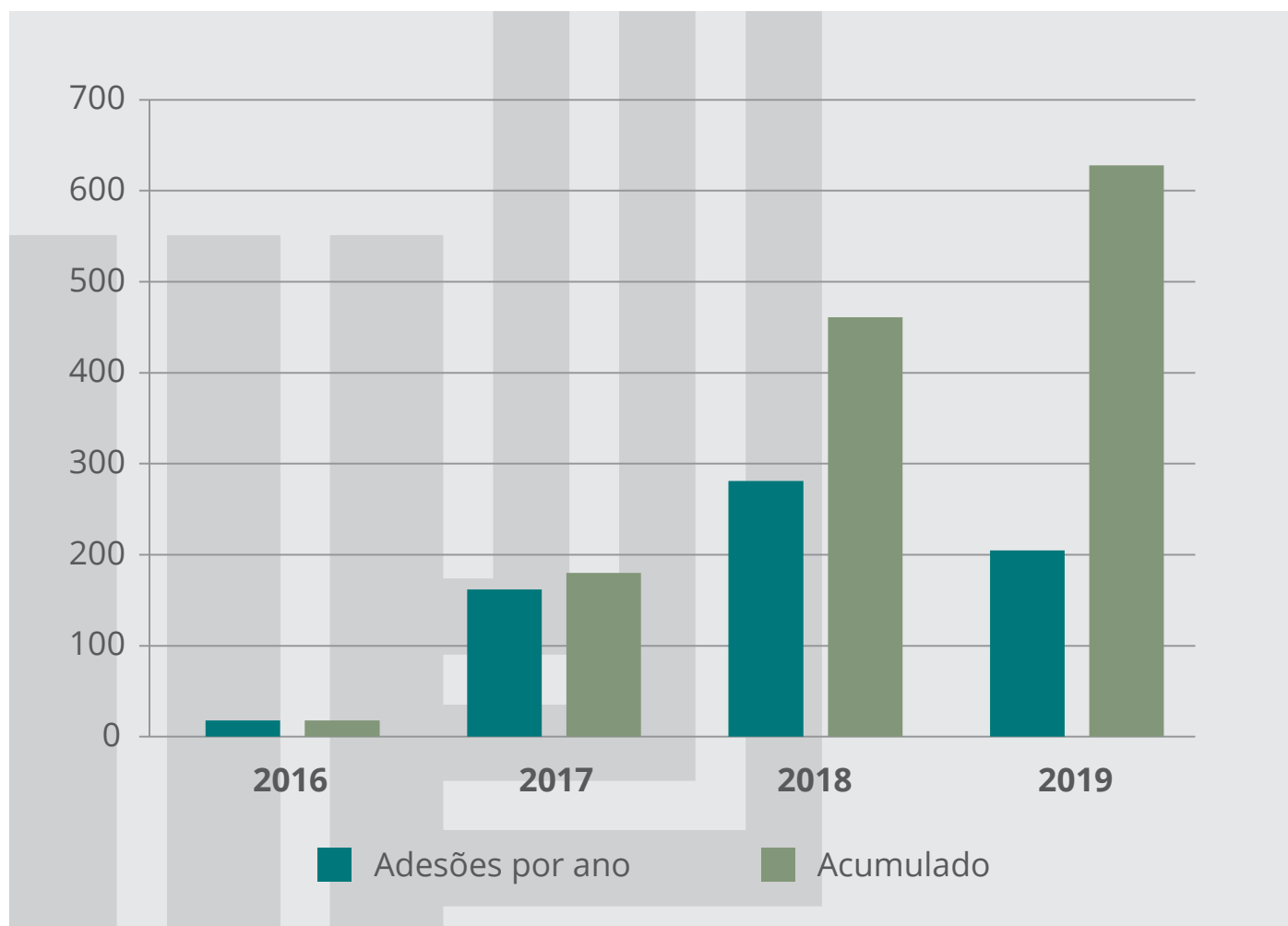

Veja, a seguir, como estavam distribuídos, em 2019, os Participantes por Patrocinador.

| Patrocinador                       | Bahia      | Sergipe  |
|------------------------------------|------------|----------|
| ALBA - PODER LEGISLATIVO           | 23         | -        |
| DEFENSORIA PÚBLICA                 | 81         | 1        |
| MINISTÉRIO PÚBLICO                 | 82         | -        |
| TCE - Tribunal de Contas do Estado | 13         | -        |
| TJ - PODER JUDICIÁRIO              | 96         | -        |
| PREVNORDESTE                       | 22         | -        |
| TCM - Tribunal de Contas do Estado | 22         | -        |
| PE - Poder Executivo               | 281        | 7        |
| <b>TOTAL</b>                       | <b>620</b> | <b>8</b> |

### ESTADO DA BAHIA

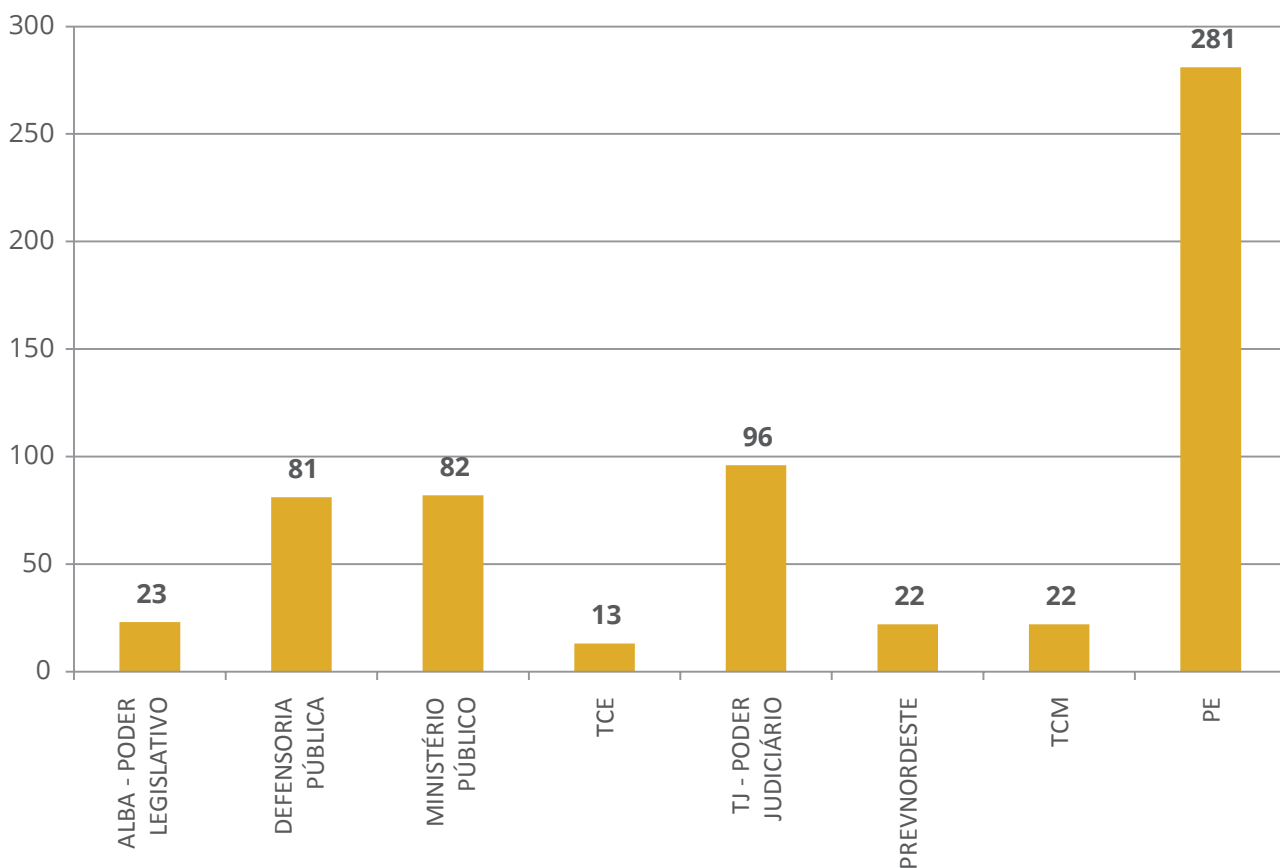

### ESTADO DE SERGIPE

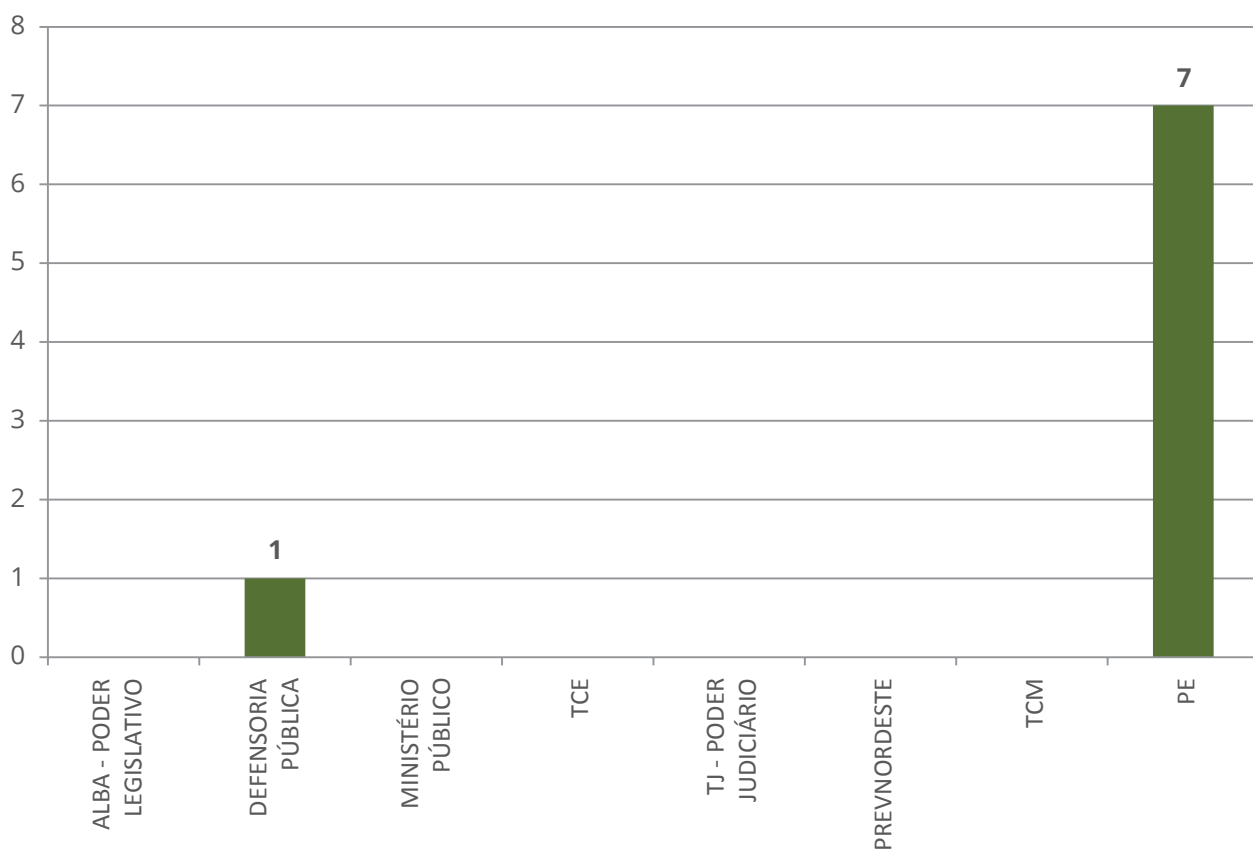



A seguir, você confere o volume histórico de contribuições realizadas pelos Participantes e pelos Patrocinadores, bem como o volume de recursos portados de outros planos de previdência de nossos Participantes.

| Total da Arrecadação                | 2017             | 2018             | 2019             |
|-------------------------------------|------------------|------------------|------------------|
|                                     | <b>1.638.570</b> | <b>4.297.017</b> | <b>7.977.029</b> |
| Contribuições Patrocinador          | 677.770          | 1.920.021        | 3.660.932        |
| Contribuições Participante          | 742.211          | 2.110.098        | 3.888.516        |
| Portabilidade de Entrada            | 218.589          | 266.898          | 427.581          |
| Contribuição média mensal           | 109.229          | 310.009          | 580.727          |
| Contribuição média por Participante | 607              | 672              | 935              |

## Adesão Digital

No final de 2019, a PrevNordeste iniciou a implantação do sistema de adesão digital. Essa funcionalidade permite que os servidores façam sua adesão ao plano de benefícios de forma eletrônica, com a eliminação de preenchimento de formulários físicos. O projeto piloto, que será implantado ainda em 2020, irá abranger os servidores do Poder Executivo do Estado da Bahia. Posteriormente, a PrevNordeste deverá ampliar o serviço para todos os servidores vinculados aos seus Patrocinadores.

Fácil, rápida e segura, a adesão digital facilita o planejamento futuro do servidor público. Além da adesão digital, o sistema também permitirá que os Participantes realizem atualizações cadastrais e alterações no seu plano digitalmente.



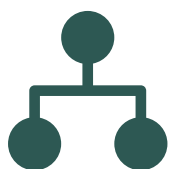

# ORGANOGRAMA DA PREVNORDESTE

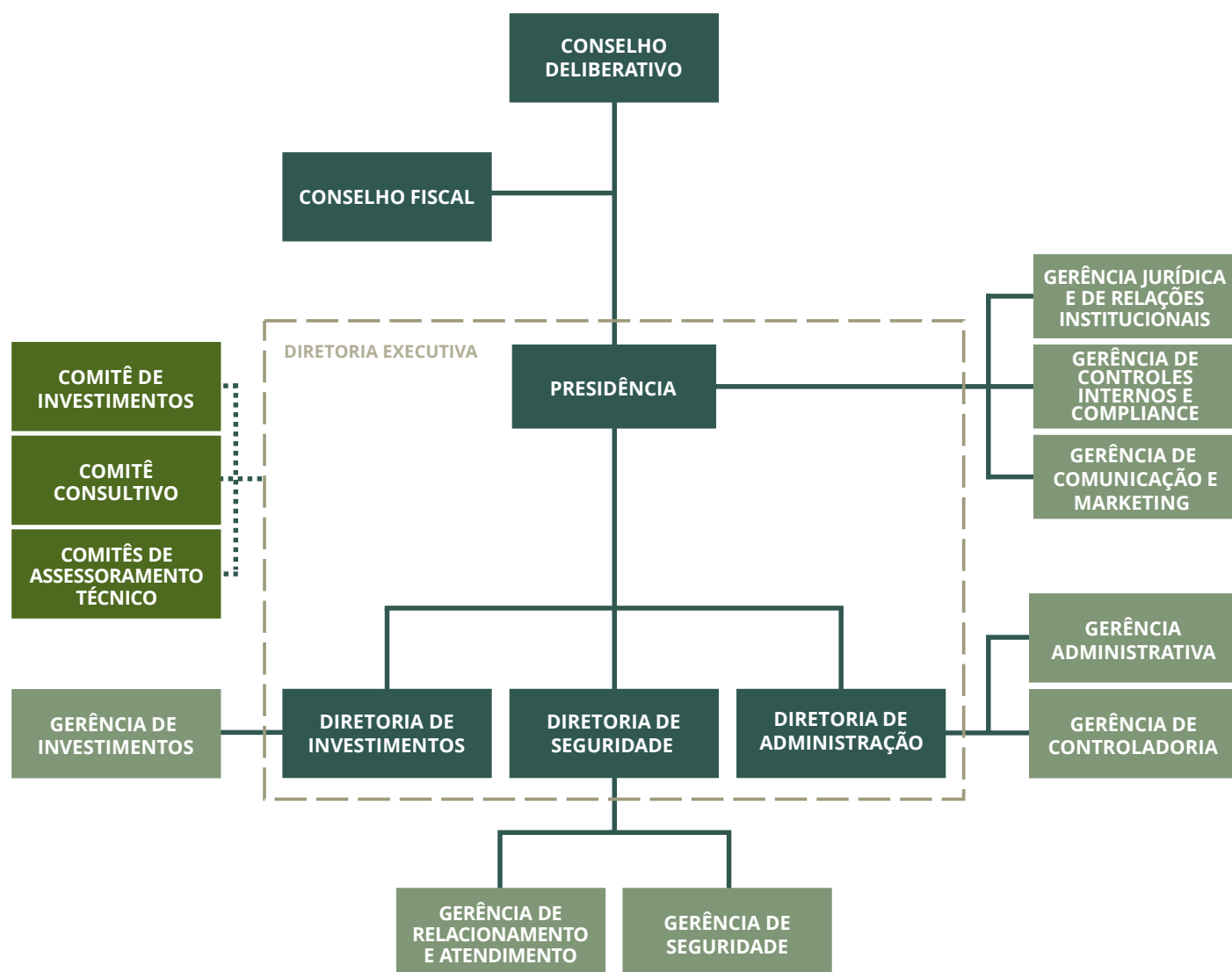



# REALIZAÇÕES DA PREVNORDESTE EM 2019

## Você sabia?

A Gerência Jurídica e de Relações Institucionais (GJUR) foi coautora do artigo “A Governança nas Entidades Fechadas de Previdência Complementar” publicado no Livro “Questões Jurídicas Contemporâneas na Previdência Complementar Fechada II” em parceria, por meio da Comissão Técnica Regional de Assuntos Jurídicos, com a Abrapp.



## Por dentro da **Lei Geral de Proteção de Dados**

Em agosto de 2019 foi editada a Lei Geral de Proteção de Dados para vigência a partir de 16 de agosto de 2020. A norma estabeleceu tratamento de dados pessoais, inclusive nos meios digitais, por pessoa natural ou por pessoa jurídica de direito público ou privado, com o objetivo de proteger os direitos fundamentais de liberdade e de privacidade e o livre desenvolvimento da personalidade da pessoa natural.

Essas mudanças envolvem, principalmente, as Entidades Fechadas de Previdência Complementar. Dessa maneira, a PrevNordeste realizou o treinamento de todos os colaboradores e foi criado, pela Diretoria Executiva, um grupo de trabalho para promover estudos, articular, desenvolver e executar ações para implantação da LGPD.



## Um Portal novinho em folha para você

Lançado em julho de 2019, o novo Portal da PrevNordeste é um canal de comunicação prático e didático, repleto de informações sobre o seu plano e a Entidade. Com apenas cinco meses e meio de implantação, o novo Portal atingiu a marca de 2.218 visualizações mensais, com destaque para as páginas de notícias e do simulador de renda futura da PrevNordeste.



Com visual moderno e navegação intuitiva, o novo Portal também dá acesso à nova Área Exclusiva do Participante, que chegou com uma série de novas ferramentas para acompanhar o plano, tais como gráficos referentes à reserva financeira do servidor e à composição da carteira de investimentos, simulador de contribuição.

## Mais Educação Financeira, Mais Futuro

A PrevNordeste firmou uma parceria com a Associação Brasileira de Planejadores Financeiros (Planejar) para a realização do evento “Planejamento Financeiro e Você”, que aconteceu em maio de 2019 e trouxe palestras para os servidores públicos sobre a importância de montar uma carteira de investimentos diversificada, além de precaver sobre as constantes mudanças nos contextos pessoal e familiar que interferem na preparação de um futuro mais seguro.

## Guia "Pequenos Poupadores" para crianças

A Gerência de Comunicação e Marketing (GCOM) participou da criação do primeiro volume do guia "Pequenos Poupadores" em parceria com a Comissão Técnica Nordeste de Estratégias e Criação de Valor.

De forma lúdica e didática, o material reforça a importância da educação financeira e previdenciária para o público infantil. O lançamento da cartilha pela Associação Brasileira das Entidades Fechadas de Previdência Complementar (Abrapp) está previsto para 2020.

## De olho nas redes sociais

Em 2019 foi aprovado o projeto que deu início à entrada da PrevNordeste nas redes sociais: YouTube, Flickr, Facebook, Instagram e Soundcloud. Em setembro, a Fundação inaugurou seu canal na plataforma Flickr, disponibilizando a cobertura fotográfica dos seus eventos.

Posteriormente, a PrevNordeste lançou o seu canal institucional do Youtube, com a publicação do vídeo "Sonhar é Verbo". Em 2020 a Entidade vai trazer muitas novidades no Facebook, LinkedIn e Instagram, acompanhe as publicações através do @prevnordesteoficial.



## Planejar a aposentadoria com empenho é **presentear a si mesmo**

Longevidade, manutenção da saúde e busca da qualidade de vida são fenômenos modernos que trouxeram uma nova perspectiva sobre aquilo que compreendemos sobre maturidade e aposentadoria.

Inclusive, hoje em dia o termo mais adequado para esta fase da vida é pós-carreira, dada a expectativa de viver bem além da idade em que se aposenta.

Por isso, comece refletindo sobre seus sonhos e aspirações, ou seja, aqueles desejos aos quais você nunca teve oportunidade, tempo ou até mesmo dinheiro para executar. Esta é a direção em que você precisa se orientar.

Poupar dinheiro é um exercício que demanda convicção, uma vez que você abre mão do consumo imediato em razão de um propósito futuro. Para contribuir com este desígnio, comece a tracejar suas realizações vindouras, a fim de dar corpo e resistência ao plano de guardar dinheiro por um longo período de sua vida.

Em paralelo, dedique-se também às questões práticas, tais como avaliar suas reservas financeiras, calcular suas despesas futuras e preservar o patrimônio adquirido.



Refleta, converse com sua família, tente se colocar em cada uma das possibilidades que deseja e comece a se planejar a partir de hoje. Para começar, faça as três perguntas de ouro:

**1 O que me dá motivação?**

**2 Isto está em linha com a minha realidade familiar?**

**3 Quanto eu preciso ter de reserva futura para realizar este sonho?**

Saiba que a aposentadoria é um momento de renovação e de mudança das prioridades, aonde você deverá, merecidamente, alçar novos caminhos levando consigo toda a experiência adquirida pelos anos vividos.





# DESEMPENHO ECONÔMICO 2019 E PERSPECTIVAS 2020

## 2019, um ano desafiador para o mundo

### Conjuntura internacional: EUA, Europa e China



O ano de 2019 começou com desconfiança a respeito do futuro da economia norte-americana, diante da possibilidade do aumento da taxa de juros pelo FED (Banco Central dos Estados Unidos). Isso porque, após anos consecutivos de crescimento e com o mercado de trabalho próximo ao pleno emprego, parte dos economistas acreditava que a inflação poderia, enfim, se elevar, o que demandaria uma resposta tempestiva da autoridade monetária americana.

A inflação não só não voltou, como os indicadores medidos pelo CPI (equivalente ao nosso IPCA) se mantiveram em patamares muito abaixo do esperado. O receio de que a desaceleração da economia mundial atingisse a atividade norte-americana fez com que as taxas de juros voltassem a ser reduzidas três vezes em 2019, nos meses de julho, setembro e outubro.

Além de uma desaceleração ser esperada após anos de crescimento, característica natural da fase final do ciclo de crescimento econômico, os temores de que a acomodação da economia global se transformasse em recessão também foram frutos da ainda presente Guerra Comercial travada entre os EUA e a China, assunto recorrente durante 2019.

A relação entre os dois países ficou bem conturbada ao longo do ano, ora com a elevação do tom na retórica, ora com aumento efetivo de taxações para os produtos negociados entre eles. No entanto, em dezembro, os ânimos se acalmaram com o anúncio da primeira fase de um acordo comercial, o que trouxe alívio para os mercados.



De qualquer maneira, o risco desta guerra comercial entre EUA e China, a piora da atividade econômica na Zona do Euro e a indefinição sobre o Brexit (Britain Exit, saída do Reino Unido da Comunidade Europeia) diminuíram a expectativa de crescimento da economia global, aumentando o temor de que todos





poderiam estar caminhando para uma recessão. A consequência desses fatores combinados foi o aumento da volatilidade nos mercados.

A despeito disso, as previsões mais desastrosas não se confirmaram. As economias dos principais países seguiram apresentando crescimento (embora menor), com destaque, novamente, para a performance da economia norte-americana, que fez com que as bolsas por lá apresentassem o melhor resultado em seis anos (S&P500 +28,88% e Dow Jones +22,34%).

## Desempenho da economia brasileira em 2019



O ano começou com expectativas otimistas para o desempenho da economia brasileira e para a implementação da agenda de reformas, principalmente da Previdência. Essas perspectivas se traduziram em forte valorização dos ativos brasileiros nos primeiros meses, ainda que, no decorrer do ano, essa onda de otimismo tenha sido testada.

Os primeiros sinais de reversão vieram com as revisões das projeções de crescimento do país para baixo e com as

dúvidas sobre as reais possibilidades de efetivação das reformas, diante da falta de articulação política e dos excessivos ruídos gerados pelo governo.

Em 2019, o Ministério da Economia buscou tranquilizar os investidores ao direcionar os seus esforços no sentido minimizar o Risco Brasil. No entanto, a tensão entre a agenda econômica e a ideológica causou ruídos e as inúmeras crises criadas pelo próprio governo afetaram negativamente as expectativas dos agentes econômicos.

No fechamento do período, o país alcançou conquistas importantes. O comprometimento com o ajuste das contas públicas, a manutenção do teto de gastos e, em especial, a aprovação da Reforma da Previdência, possibilitaram a redução do risco país, dada a expectativa de encaminhamento da dívida pública para patamares mais baixos, crucial para evitar uma crise fiscal.

Infelizmente, a recuperação da atividade mostrou-se mais lenta do que o esperado e a inflação corrente controlada e as expectativas ancoradas foram essenciais para que o Banco Central promovesse novos cortes na taxa básica de juros, fazendo com que a taxa Selic encerrasse 2019 em 4,5%, menor patamar histórico.

## Comportamento do mercado financeiro

### Renda Fixa

O ano de 2019 foi um período de relevantes ganhos para o segmento de renda fixa. A aprovação da Reforma da

Previdência, a inflação controlada e os cortes sucessivos da taxa Selic ao longo do ano provocaram queda nas taxas de juros dos ativos prefixados e indexados à inflação. As curvas de juros nominais e reais caíram substancialmente, resultando na queda dos prêmios em todos os vencimentos (tanto as taxas de curto prazo quanto de longo prazo) gerando acentuados ganhos para os investidores que estavam posicionados nesses ativos.

Além disso, 2019 também contou com novas emissões de títulos privados e uma melhora dos prêmios pagos por esses títulos. Sobre o mercado de crédito, o ano marcou o fim de um ciclo iniciado em 2016 e que, exceto por curtos momentos, foi de forte demanda por títulos de crédito privado. Nesse ciclo observou-se crescimento dos volumes ofertados, alongamento dos prazos, e, principalmente, fechamento gradativo dos spreads (diferencial da taxa paga em relação ao título público), os quais atingiram níveis muito baixos no segundo trimestre do ano.

Em outubro, com a confirmação de que a taxa básica de juros Selic cairia abaixo de 5,0%, e devido à boa parte dos papéis serem remunerados com pequenos prêmios, o movimento de resgate dos fundos de varejo aumentou e a demanda por ativos de crédito diminuiu, intensificando um movimento de ajuste nos preços dos títulos que começara no início do terceiro trimestre. Ao final do ano, após o término do movimento de

remarcação de preço, os títulos passaram a ser negociados em patamares mais adequados de spread, condizentes com seus níveis de risco.

### Renda Variável

O segmento de renda variável iniciou o ano de 2019 com forte valorização em janeiro (Ibovespa +10,82%) e com algumas correções nos meses seguintes. O otimismo com a recuperação da economia (embora em ritmo mais lento ao esperado) e a evolução de uma agenda econômica positiva (com reformas e medidas de ajuste fiscal) favoreceram o mercado de ações, levando o Ibovespa a encerrar o período com alta de 31,58% (a 117.085 pontos).

Foi o quarto ano consecutivo de performance positiva e marcou um dos melhores desempenhos da última década (não subia tanto desde 2016, com 38,9%). Em suma, o Ibovespa acumulou alta de aproximadamente 170% desde janeiro de 2016.

### Indicadores relevantes do ano:

- A Inflação medida pelo IPCA ficou em **4,31%**, bem próximo à meta do Banco Central de 4,25%.
- Taxa básica de juros fechou o ano em **4,50%**.
- Ibovespa com valorização de **31,58%**.

## Expectativas da economia brasileira para 2020

As expectativas para a economia brasileira no início do ano eram auspiciosas, com a redução do risco país, a continuidade da agenda de reformas e os juros baixos (no Brasil e no mundo) impulsionando o movimento de retomada da atividade.

Apesar dos desafios relevantes à frente, com a necessidade de aprovação de reformas importantes como a Administrativa e a Fiscal, era esperada a continuidade da agenda econômica em curso, especialmente nos pontos relativos aos mecanismos de ajuste fiscal que protegeriam a regra do teto de gastos e dariam maior flexibilidade aos Estados.

A despeito do positivo cenário prospectivo, os dados econômicos relativos ao final de 2019 e ao início de 2020 mostravam que a atividade apresentava dificuldades para ganhar tração, o que fez com que as projeções para o crescimento econômico fossem reajustadas da faixa de 2% a 2,5% para a faixa de 1,5% a 2%.

Porém, todas as avaliações econômicas e expectativas para a retomada da atividade foram invalidadas pelo surgimento do novo Coronavírus (Covid-19). Em poucas semanas, a epidemia que havia começado na China se espalhou pelo mundo, transformando-se em pandemia e causando uma paralisação na produção mundial e queda abrupta na demanda.

O cenário mudou completamente e as expectativas para o crescimento

econômico, taxa de juros e inflação foram revistas. Diante de toda a incerteza, a maioria dos agentes de mercado já espera que o país tenha retração em sua atividade, a taxa de juros caia ainda mais e a inflação fique substancialmente abaixo da meta. A magnitude ainda é difícil de se precificar, mas o direcional está dado nesse sentido.

### Renda Fixa:

O ano de 2020 deverá ser bastante desafiador para os ativos considerados de baixo risco. Com as taxas de juros em patamares baixos, há uma migração natural por parte dos investidores para ativos de maior risco na tentativa de potencializar o retorno de seus portfólios.

No começo do ano, avaliava-se que as taxas pagas pelos títulos prefixados e indexados à inflação, embora estivessem em níveis baixos, ainda seriam fonte importante de retorno. No entanto, devido ao prêmio menor desses ativos, momentos de maior volatilidade ou estresse do mercado poderiam comprometer os ganhos.

Embora esses momentos de maior volatilidade sempre sejam aguardados, nada sequer parecido com a crise da COVID-19 era esperado, de modo que o mercado financeiro se tornou disfuncional e os preços dos ativos financeiros de renda fixa foram impactados de forma relevante.

Diante da incerteza do futuro e do impacto da pandemia na atividade mundial, passou a não ser mais claro qual

seria o nível de taxa de juros adequado para se adquirir títulos prefixados e indexados à inflação. No entanto, a substancial alta registrada nas taxas de juros de longo prazo desses títulos gerou boas oportunidades, que poderão ser capturadas pelos investidores.

### Renda Variável:

No início do ano, o ambiente otimista de oportunidades estava dado para a Bolsa brasileira, ainda mais considerando que em cenário de taxas de juros mais baixas há uma demanda natural por investimentos direcionados para a economia real. Com a atividade econômica se recuperando, juros em patamares historicamente reduzidos e o consumo ganhando um pouco mais de tração, as empresas poderiam gerar melhores resultados e obter maiores lucros. Assim, esperava-se que o ano fosse de ganhos relevantes para os principais índices de ações domésticos.

No entanto, do mesmo jeito do que aconteceu no mercado de renda fixa, a crise da Covid-19 derrubou o mercado de renda variável para níveis substancialmente menores e aquele cenário de crescimento dos lucros das empresas em uma melhora da atividade ficou sub judice.

Diante da incerteza do futuro e do impacto da referida crise na economia mundial, ficou ainda mais difícil prever se haverá ganhos nos mercados acionários no curto prazo. No entanto, além dessa classe ainda ser uma das mais importantes para gerar retorno para os investimentos no longo prazo, a relevante queda registrada nos preços das ações gerou boas oportunidades que poderão ser capturadas pelos investidores.

Recomendamos, contudo, que a assunção a risco seja paulatina e bem embasada, tendo em vista a tolerância a risco e liquidez necessária para pagamento de compromissos.

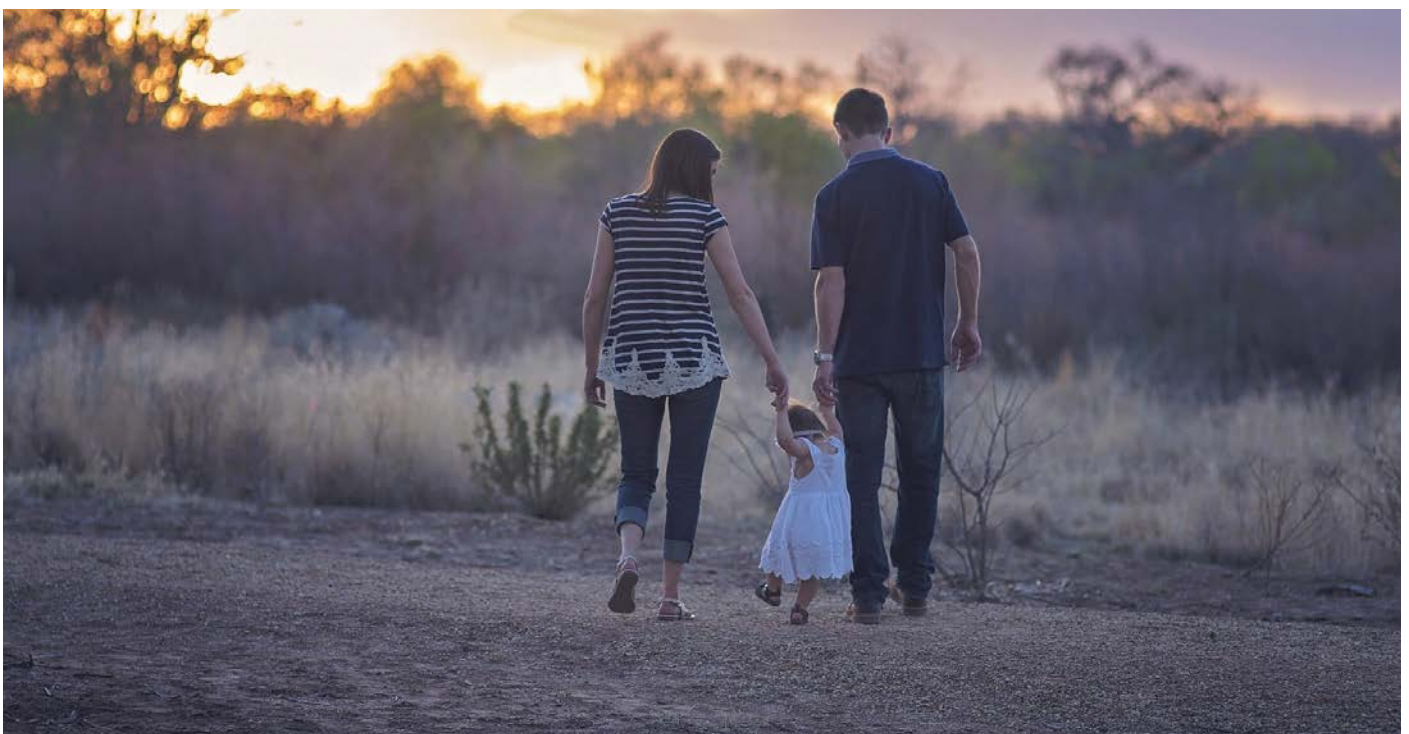



# INTRODUÇÃO AOS DOCUMENTOS OBRIGATÓRIOS



## Rentabilidade do seu Plano

Comparativo de rentabilidade com os principais índices econômicos (CDI, poupança, INPC e IPCA) nos últimos 3 anos.

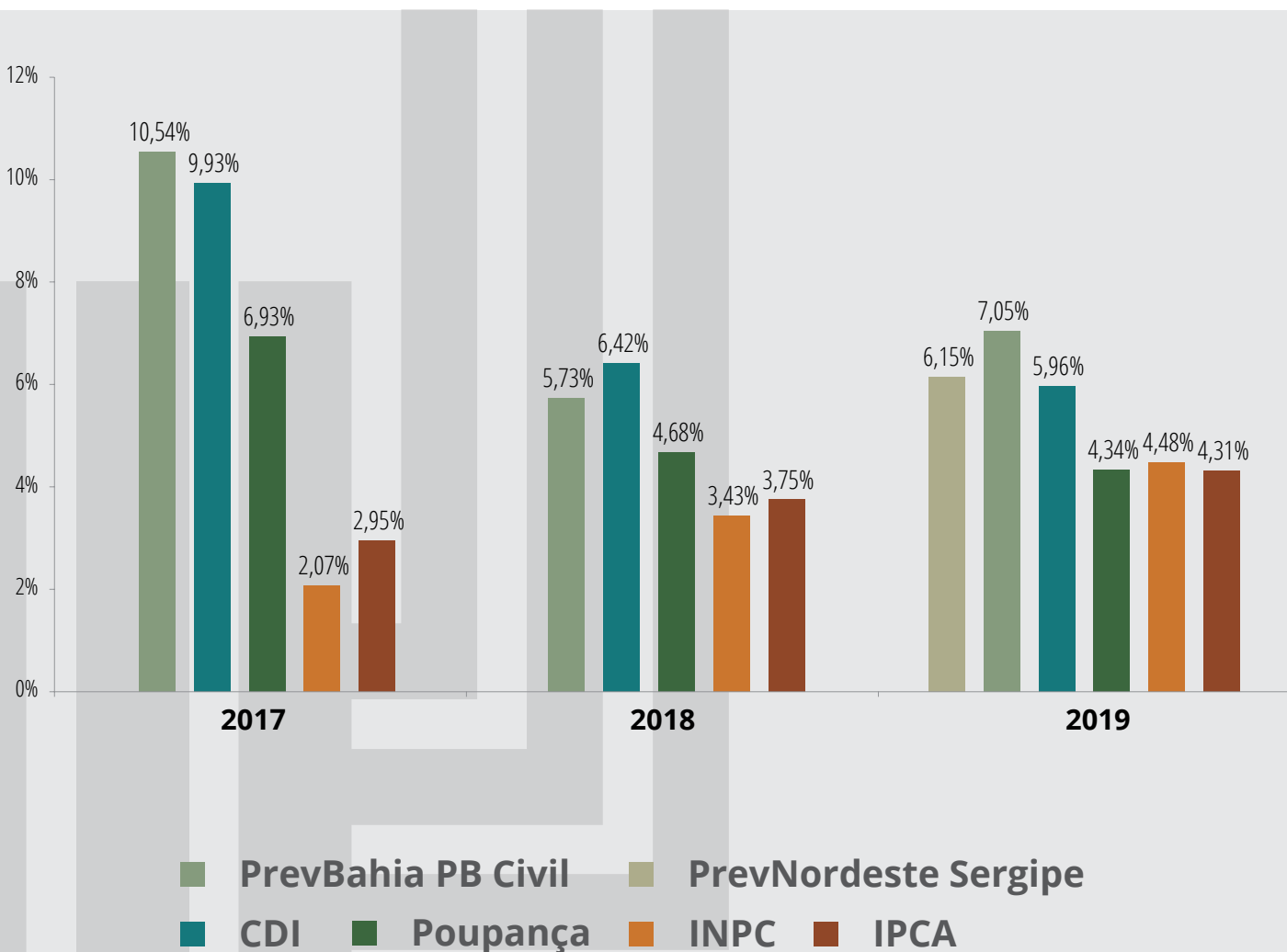



## Balanço Patrimonial - Consolidado (R\$ mil)

| <b>ATIVO</b>           | <b>2019</b>   | <b>2018</b>  |
|------------------------|---------------|--------------|
| <b>DISPONÍVEL</b>      | <b>2</b>      | <b>2</b>     |
| <b>REALIZÁVEL</b>      | <b>27.295</b> | <b>7.429</b> |
| Gestão Previdencial    | 144           | -            |
| Gestão Administrativa  | 11.421        | 429          |
| Investimentos          | 15.730        | 7.000        |
| Fundos de Investimento | 15.730        | 7.000        |
| <b>PERMANENTE</b>      | <b>140</b>    | <b>140</b>   |
| Imobilizado            | 140           | 140          |
| <b>TOTAL DO ATIVO</b>  | <b>27.437</b> | <b>7.571</b> |

| <b>PASSIVO</b>                   | <b>2019</b>   | <b>2018</b>  |
|----------------------------------|---------------|--------------|
| <b>EXIGÍVEL OPERACIONAL</b>      | <b>14.630</b> | <b>2.051</b> |
| Gestão Previdencial              | 511           | 329          |
| Gestão Administrativa            | 14.115        | 1.722        |
| Investimentos                    | 4             | -            |
| <b>PATRIMÔNIO SOCIAL</b>         | <b>12.807</b> | <b>5.520</b> |
| Patrimônio de Cobertura do Plano | 12.659        | 5.380        |
| Provisões Matemáticas            | 12.659        | 5.380        |
| Benefícios a Conceder            | 12.659        | 5.380        |
| Fundos                           | 148           | 140          |
| Fundos Previdenciais             | -             | -            |
| Fundos Administrativos           | 148           | 140          |
| <b>TOTAL DO PASSIVO</b>          | <b>27.437</b> | <b>7.571</b> |

## Demonstração da Mutaç o do Patrim nio Social - Consolidada (R\$ mil)

| DESCRIÇ O  | 2019           | 2018           | Variac o (%) |
|--|----------------|----------------|--------------|
| <b>A) Patrim nio Social - In cio do Exerc cio</b>                        | <b>5.520</b>   | <b>1.603</b>   | <b>244%</b>  |
| <b>1. Adiç es</b>  | <b>13.244</b>  | <b>8.139</b>   | <b>63%</b>   |
| (+) Contribuiç es Previdenciais (nota 11)                                | 7.466          | 4.033          | 85%          |
| (+) Resultado Positivo L quido dos Investimentos - Gest o Previdencial   | 586            | 176            | 233%         |
| (+) Receitas Administrativas   | 5.090          | 3.872          | 31%          |
| (+) Resultado Positivo L quido dos Investimentos - Gest o Administrativa | 102            | 58             | 76%          |
| <b>2. Destinaç es</b>  | <b>(5.958)</b> | <b>(4.222)</b> | <b>41%</b>   |
| (-) Benef cios (nota 11)   | (774)          | (313)          | 147%         |
| (-) Despesas Administrativas   | (5.184)        | (3.909)        | 33%          |
| <b>3. Acr scimo/Decr scimo no Patrim nio Social (1+2)</b>                | <b>7.286</b>   | <b>3.917</b>   | <b>86%</b>   |
| (+/-) Provis es Matem ticas  | 7.278          | 3.894          | 87%          |
| (+/-) Fundos Previdenciais   | -              | -              | 0%           |
| (+/-) Fundos Administrativos   | 8              | 22             | -64%         |
| <b>B) Patrim nio Social - Final do Exerc cio (A+3)</b>                   | <b>12.806</b>  | <b>5.520</b>   | <b>132%</b>  |

## Condiç o Patrimonial e Cont bil

Para a Audimec - Auditores Independentes S/S as demonstra es cont beis da PrevNordeste apresentaram adequadamente, em 31 de dezembro de 2019, a posiç o patrimonial e financeira da Entidade, estando de acordo com as disposiç es legais dos  rg os normativos e reguladores das atividades das Entidades fechadas de previd ncia complementar.



## Parecer Atuarial

### Plano PrevNordeste-Sergipe

A Avaliação Atuarial foi realizada pela Vesting Consultoria Financeira e Atuarial. A consultoria atesta que as Provisões Matemáticas do Plano, na posição de 31/12/2019, de R\$ 36.694,35, retratam adequadamente as obrigações previdenciais do Plano PrevNordeste-Sergipe.

A consultoria também atesta que a situação atuarial do plano de benefícios está equilibrada em termos atuariais, tendo apresentado um patrimônio de cobertura do plano suficiente para financiar as provisões matemáticas.

### Plano PrevBahia PB Civil

A Avaliação Atuarial foi realizada pela Vesting Consultoria Financeira e Atuarial. A consultoria atesta que as Provisões Matemáticas do Plano, na posição de 31/12/2019, de R\$ 12.622.035,74, retratam adequadamente as obrigações previdenciais do Plano PrevBahia PB Civil.

A consultoria também atesta que a situação atuarial do plano de benefícios está equilibrada em termos atuariais, tendo apresentado um patrimônio de cobertura do plano suficiente para financiar as provisões matemáticas.

## Despesas Administrativas dos Planos

| DESCRIÇÃO                               | 2019       | 2018      |
|---|------------|-----------|
| CONSULTORIA ATUARIAL                    | 28.158,00  | 32.490,00 |
| CONSULTORIA DE INVESTIMENTOS E CUSTÓDIA | 193.344,79 | 28.461,35 |
| AUDITORIAS                              | 17.000,00  | 17.000,00 |

## Aprovação Regulamentar

No dia 06 de março de 2019 o plano de benefícios PrevNordeste-Piauí foi aprovado pela Previc – Superintendência Nacional de Previdência Complementar. Podem aderir ao plano de previdência complementar do Estado do Piauí os servidores dos Poderes Executivo, incluídos os servidores das autarquias e fundações estatais de direito público; Legislativo, Judiciário e os empregados públicos. Também podem aderir os servidores do Ministério Público do Estado (MPE), da Defensoria Pública do Estado (DPE) e os Conselheiros e os titulares de cargo de provimento efetivo ou vitalício do Tribunal de Contas do Estado (TCE).



Consulte também a versão completa do Relatório Anual de Informações 2019 da Prevnordeste, publicado no Portal da Entidade.



(71) 3034-1605

(71) 3035-1605

[relacionamento@prevnordeste.com.br](mailto:relacionamento@prevnordeste.com.br)

[www.prevnordeste.com.br](http://www.prevnordeste.com.br)

  @prevnordesteoficial